

TRANSICIÓN JUSTA EN PUENTE NUEVO - VALLE DEL GUADIATO

Índice

Introducción

Zona de Transición Justa de Puente Nuevo - Valle del Guadito	3
---	---

El contexto	6
--------------------------	---

Principales instrumentos	7
---------------------------------------	---

ACTUACIONES DESPLEGADAS DESDE 2019

1. Instrumentos del Ministerio para la Transición Ecológica y el Reto

Demográfico	9
1.1. Soluciones a los trabajadores	9
1.2. Proyectos empresariales y de reindustrialización	10
1.3. Proyectos energéticos	13
1.4. Concurso de Nudo de Transición Justa Lancha	14
1.5. Proyectos municipales	15

2. Acuerdo tripartito para centrales térmicas en cierre	18
--	----

3. Fondo Europeo de Transición Justa gestionado por las CCAA	18
---	----

+ Apoyo a la cultura en los territorios en transición	20
--	----

Introducción

ZONA DE TRANSICIÓN JUSTA DE PUENTE NUEVO - VALLE DEL GUADIATO

La **Zona de Transición Justa de Puente Nuevo-Valle del Guadiato**, una de las tres delimitadas en Andalucía, está vinculada al cierre de la **Central Térmica Puente Nuevo**, propiedad de EDP.

La central, situada en el municipio Espiel (Córdoba), entró en funcionamiento en 1966. En diciembre de 2018, la empresa propietaria presentó la solicitud para su cierre, que en ese momento afectaba a **69 trabajadores propios y 60 trabajadores de empresas auxiliares** vinculados a la instalación.



Para acompañar este proceso de cambio, el Gobierno de España ha puesto en marcha un marco institucional innovador de transición justa, cuyo objetivo es garantizar un tratamiento equitativo y solidario para los trabajadores y territorios afectados por la transición hacia una economía más ecológica y baja en carbono, minimizando los impactos negativos sobre el empleo y la despoblación.

En este contexto, en 2019 se aprobó la Estrategia de Transición Justa, en 2020 se constituyó el Instituto para la Transición Justa y en 2022 se aprobó la Ley de Cambio Climático y Transición Energética. Asimismo, se desplegó un Plan de Acción Urgente para impulsar instrumentos sectoriales y territoriales que afrontaran los desafíos en las comarcas mineras y las zonas con centrales en cierre.

La definición de las Zonas de Transición Justa (ZTJ) permite establecer un sistema de coordinación entre administraciones públicas —estatal, autonómica y local— y desplegar instrumentos de apoyo al desarrollo de infraestructuras, el tejido empresarial, la formación, la promoción cultural y la restauración ambiental.

Desde 2019, el **Ministerio para la Transición Ecológica y el Reto Demográfico (MITECO)** ha concedido más de **25,77 millones de euros en ayudas a la ZTJ de Puente Nuevo-Valle del Guadiato**, destinadas tanto a ayudas sociales como para apoyar directamente **35 proyectos municipales, empresariales y energéticos**, que podrían movilizar **41,35 millones de euros** y generar **más de 100 empleos** en caso de materializarse.

El proceso de acompañamiento cuenta ya con la interlocución de una red de casi 100 actores locales, entre los que destacan representantes municipales, promotores empresariales y agentes sociales.

Se dispone del **Fondo Europeo de Transición Justa (FTJ)**, cuya gestión corresponde en un **96 % a las comunidades autónomas**. En el caso de Andalucía, la Junta cuenta con **32,16 millones de euros** procedentes del FTJ para mitigar los impactos derivados del cierre de la central de Puente Nuevo. No obstante, hasta la fecha no se ha adjudicado ninguna ayuda de este fondo para ningún municipio de la ZTJ de Puente Nuevo Valle del Guadiato.

Ayudas MITECO a la zona



Ayudas
concedidas MITECO
(90,5% ITJ, 9,5% IDAE):

24,07M€



Inversiones
subvencionables
derivadas:

41,35M€



Empleos asociados a la
ejecución de las ayudas
concedidas:

113,5 EMPLEOS

Acuerdo tripartito de centrales térmicas en cierre



Inversiones empresariales
anunciadas en el marco
del Acuerdo de CCTT:

182,5M€

Fondo de transición justa gestionado por CCAA



Provincia de
Córdoba:

32,16M€



% de fondos
convocados:

81%

El contexto

La Zona de Transición Justa de Puente Nuevo-Valle del Guadiato, se define para dar respuesta al cierre de la central térmica de Puente Nuevo, propiedad de EDP, ubicada en el municipio de Espiel.

El cierre tiene un impacto directo sobre el empleo de 129 trabajadores entre directos y auxiliares y sobre 11 municipios que ya habían sufrido cierres mineros previos.

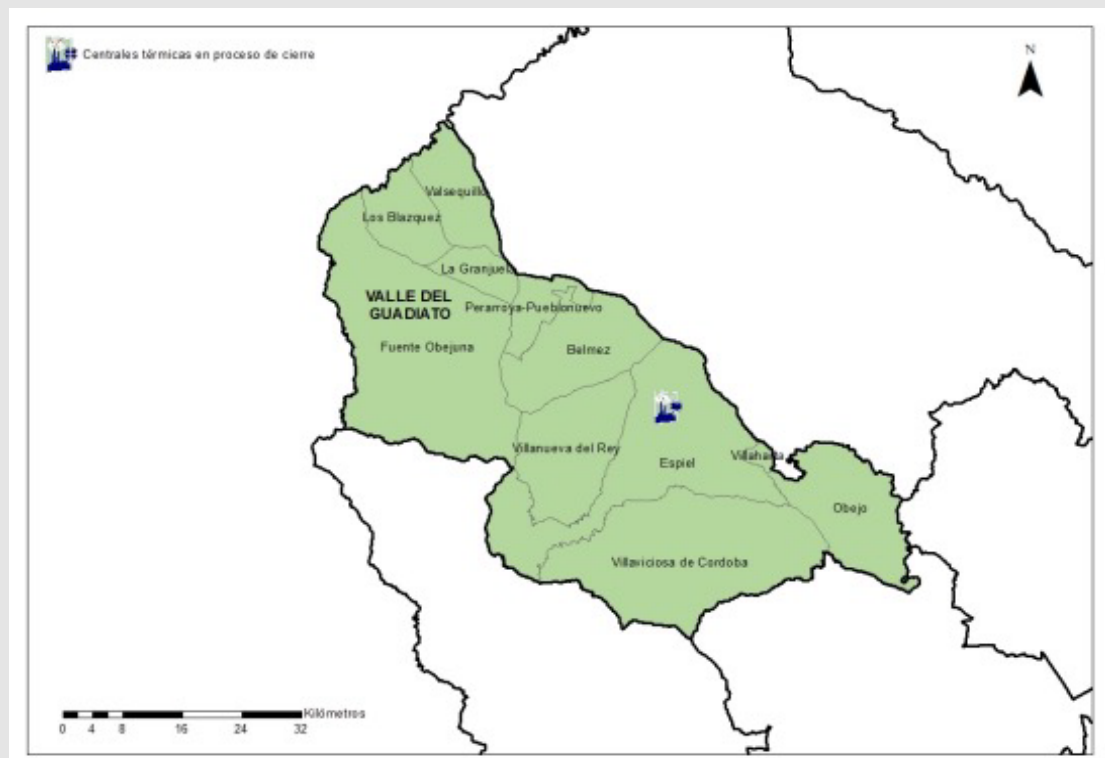

Principales instrumentos

INSTRUMENTOS SECTORIALES

- *El Acuerdo por una transición energética justa para las centrales térmicas en cierre: el empleo, la industria, los territorios*, suscrito en abril de 2020 entre la Administración General del Estado —a través del Ministerio para la Transición Ecológica y el Reto Demográfico y el Ministerio de Trabajo—, las compañías propietarias de las plantas (Endesa, Iberdrola, Naturgy y, desde marzo de 2021, EDP) y las organizaciones sindicales (CCOO Industria y UGT FICA), tiene como objetivo acompañar a los trabajadores directamente vinculados y a las industrias auxiliares, al tiempo que impulsa la atracción de nuevas actividades económicas que garanticen un futuro sostenible para las comarcas afectadas por el cierre.

INSTRUMENTOS TERRITORIALES

- *La Zona de Transición Justa de Puente Nuevo-Valle del Guadiato (ZTJ)* se creó para dar respuesta a los impactos del cierre de la Central Térmica de Puente Nuevo de EDP. El objetivo compartido por las administraciones estatal, autonómica y local es mantener y generar actividad y empleo en la zona, contando ya con la implicación de casi un centenar de actores. En este marco, en marzo de 2021 se firmó un Protocolo General de Actuación que establece el marco de colaboración entre las tres Administraciones para impulsar un plan de futuro que dinamice la actividad económica y el empleo en los 11 municipios afectados por el cierre. Hasta ahora se cuenta con la participación de casi un centenar de actores de diverso tipo.

TIPO DE ACTORES PARTICIPANTES	NÚMERO DE ACTORES PARTICIPANTES
Administración Autonómica o General del Estado	2
Ayuntamientos y otras administraciones locales	13
Empresas y Asociaciones empresariales	65
Grupos de desarrollo local, fundaciones, otras asociaciones y organizaciones de investigación	11
Sindicatos	2
TOTAL	93

FUENTES DE FINANCIACIÓN

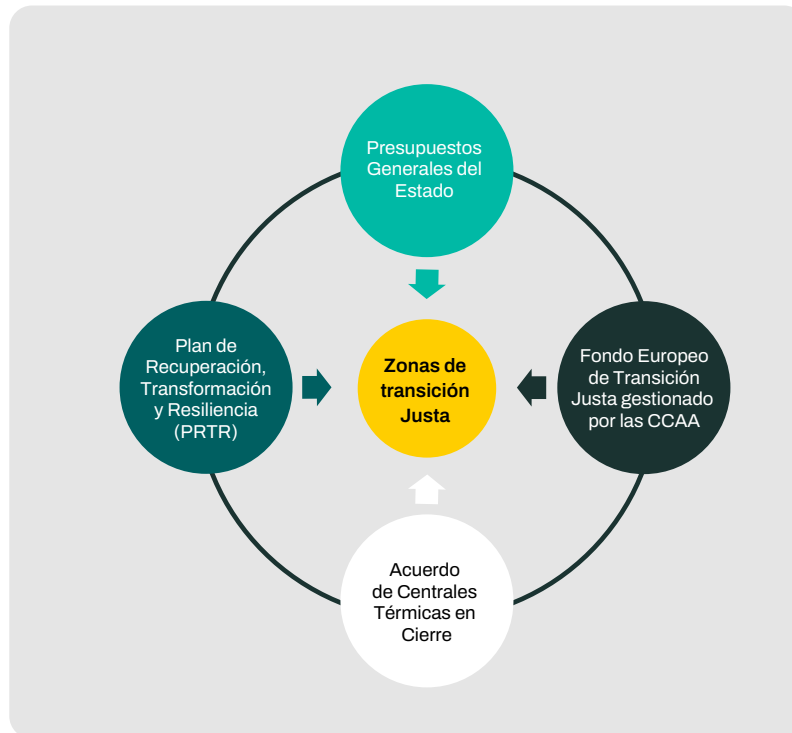

➔ **Presupuestos Generales del Estado** Además de las líneas de ayuda del ITJ, desde el Instituto para la Diversificación y el Ahorro de Energía (IDAE) se han abierto convocatorias energéticas que impulsan de manera prioritaria la implantación de proyectos en Zonas de Transición Justa, al otorgar puntuación adicional en la evaluación.

➔ **Plan de Recuperación, Transformación y Resiliencia** España es el único Estado miembro de la Unión Europea que ha incorporado en su Plan de Recuperación, Transformación y Resiliencia un componente específico dedicado a la Transición Justa (Componente 10) dentro de los fondos *Next Generation EU*, con una dotación orientada a apoyar a los territorios y trabajadores afectados por el cierre de actividades vinculadas al carbón y a las centrales térmicas.

➔ **Fondo de Transición Justa de la UE** El Fondo de Transición Justa es el instrumento de la UE para apoyar a los territorios más afectados por la descarbonización. En España, cuenta con 868,7 millones de euros en el período 2021-2027, gestionados a través del Programa Territorial de Transición Justa: el 96 % lo administran directamente las comunidades autónomas con territorios elegibles —Andalucía, Aragón, Asturias, Castilla y León, Galicia e Illes Balears— y el 4 % restante el Instituto para la Transición Justa (ITJ) para actuaciones transversales.

ACTUACIONES DESPLEGADAS DESDE 2019

1. Instrumentos del Ministerio para la Transición Ecológica y el Reto Demográfico

De los 25,77 M€ de ayudas concedidas por el MITECO, 23,47 M€ se corresponden con ayudas del Instituto para la Transición Justa, incluidas las ayudas sociales y 2.3 M€ del Instituto para la Diversificación y Ahorro.

1.1. Soluciones a los trabajadores

CENTRAL TÉRMICA PUENTE NUEVO

Uno de los compromisos adquiridos por el ITJ ha sido la constitución de una bolsa de empleo para los trabajadores afectados por el cierre de las centrales térmicas de carbón, incluyendo a los trabajadores de las empresas auxiliares de estas centrales. La empresa responsable del cierre tiene el compromiso de priorizar la contratación de las personas inscritas en la bolsa de empleo en las labores de desmantelamiento de las instalaciones, cuando estas se encuentren inoperativas y en las nuevas iniciativas empresariales que surjan en torno a estas, así como en las actividades de formación vinculadas a la transición energética. En este caso, EDP ha ofrecido formación al 62% de los inscritos en la bolsa de trabajo del ITJ de esa central y una oferta de empleo en el desmantelamiento a cerca del 70%. En la actualidad hay 18 personas inscritas en la bolsa del ITJ.



1.2. Proyectos empresariales y de reindustrialización

PROYECTOS EMPRESARIALES

El Instituto para la Transición Justa ya ha puesto en marcha la primera línea de ayudas a pequeños proyectos empresariales y proyectos de inversión de las zonas de Transición Justa. Su finalidad es la de impulsar la generación de nuevas actividades económicas, diversificación de la economía y la generación de empleo, así como contribuir a mantener los puestos de trabajo de las empresas locales en las zonas afectadas por la transición energética.

Con las convocatorias de ayudas a pequeños proyectos empresariales y proyectos de inversión de las zonas de Transición Justa el Instituto para la Transición Justa está apoyando a 18 proyectos empresariales con una importe ayuda de casi 8 M€, de actividades relacionadas con el turismo, industria e industria agroalimentaria, servicios sociosanitarios y formación. Estos proyectos movilizarán una inversión de 23,18 M€ y crearán un más de 100 puestos de trabajo.

Proyectos empresariales apoyados



Nº de proyectos

18

Ayuda concedida

8M€

Inversión movilizada

23M€



Quinto Nut, SL

- Nueva instalación para la fabricación y envasado de productos derivados de las almendras
- Inversión: 2.081.958,60€
- Ayuda: 984.587,58€
- 26 empleos

ELA Aviación, SL

- Ampliación de nave en industria de fabricación de autogiros y creación de un espacio como museo y exposición
- Inversión: 1.407.209,76€
- Ayuda: 722.162,93€x
- 20 empleos



Recam Láser, SL

- Ampliación de la planta productiva
- Inversión: 3.611.000€
- Ayuda: 1.022.200€
- 20 empleos

Los Castaños del Jabugo, SL

- Ampliación de fábrica de embutidos con línea de deshuesado y loncheado de producto curado
- Inversión: 10.272.618,32€
- Ayuda: 3.000.000€
- 11 empleos





Soluciones y Gestiones Agroganaderas Guadiato, SL

- Creación de un aula formativa agraria comarcal
- Inversión: 92.620,80€
- Ayuda: 38.155,20€
- 0,5 empleos

Centro Veterinario Espiel, CB

- Adecuación de local y adquisición de equipo para clínica veterinaria
- Inversión: 50.010,73€
- Ayuda: 12.502,68€

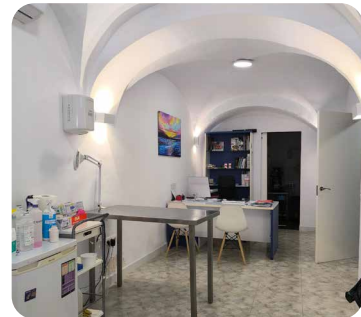

Las principales actividades de los proyectos subvencionados son:

- **Turismo**, la puesta en marcha de alojamientos rurales. La empresa ELA Aviación además de la fabricación de autogiros va a poner en marcha un museo de la aviación en sus instalaciones y un club de aviación potenciando así la oferta turística de Fuente Obejuna en particular y del Valle del Guadiato en General.
- **Centros de formación**, agroganaderos y una escuela de vuelo.
- **Industria manufacturera o agroalimentaria**, tales como fabricación de embutidos, elaboración de productos derivados de la almendra, envasado de pistachos, el fío industrial o fabricación de autogiros.

1.3. Proyectos energéticos

El Ministerio para la Transición Ecológica y el Reto Demográfico, ha introducido las necesidades de transición justa de forma transversal en las políticas energéticas del país, de forma adicional a los instrumentos específicos desplegados por el Instituto para la Transición Justa.

De esta forma, a través del IDAE (Instituto para la Diversificación y el Ahorro de la Energía), se lanzan convocatorias con criterios de priorización para zonas de transición justa.

En la Zona de Transición Justa del Valle del Guadiato se han apoyado 2 proyectos que movilizarán una inversión casi 4 M€ y reciben ayuda por importe de 2,3 M€ a través del Programa de Incentivos a Proyectos Piloto Singulares de Comunidades Energéticas (CE IMPLEMENTA).

Proyectos energéticos apoyados



Nº de proyectos

2

Ayuda concedida

2M€

Inversión movilizada

4M€

1.4. Concurso de Nudo de Transición Justa Lancha

Los llamados nudos de transición justa **son aquellos donde la capacidad de acceso a la red eléctrica** -liberada tras el cierre de las centrales térmicas o nucleares - **se adjudica mediante concurso para que sea empleada por nuevas centrales de energías renovables** que se conecten en el nudo. La capacidad de acceso se otorga teniendo en cuenta criterios de beneficio socioeconómico y medioambiental para las zonas afectadas por los cierres.

Para ello, en primer lugar, se han llevado a cabo **modificaciones legales** (Real Decreto-ley 2023/2020) para que la capacidad de acceso a red eléctrica liberada tras el cierre de las centrales termoeléctricas de carbón sea adjudicada mediante concursos de nudos de transición justa. Se trata **de concursos que priorizan los proyectos de energías renovables que maximizan los beneficios socioeconómicos y ambientales para las zonas** en transición.

Es una medida pionera, ya que, en lugar de adjudicar permisos de acceso a red eléctrica únicamente en base a consideraciones técnicas, como es usual, se valorará también la **contribución de los proyectos a la Estrategia de Transición Justa**, en términos de empleo (con especial atención a mujeres y trabajadores excedentes del carbón), actividades de formación, fomento del autoconsumo, y con particular atención a proyectos empresariales o industriales asociados e inversiones locales, entre otros aspectos. Como consecuencia, se incentiva un círculo virtuoso donde las empresas que quieren implementar proyectos de energías renovables deben competir entre sí para mejorar los beneficios socioeconómicos para las poblaciones locales. Así, se utiliza la expansión renovable como herramienta para dar respuesta a las necesidades de los territorios afectados por los cierres.

En el caso del Valle del Guadiato, el 31 de julio de 2024 se publicó en el BOE la convocatoria al Concurso del Nudo de Transición Justa de Lancha 220 kV, la convocatoria está destinada a instalaciones de generación de electricidad de procedencia renovable.

En la actualidad, se ha publicado la *Propuesta de Resolución Provisional* del Concurso del Público para la concesión de capacidad de acceso de evacuación a la red de energía eléctrica de instalaciones de generación de electricidad de procedencia renovable en el nudo de transición justa Lancha 220kV.



1.5. Proyectos municipales

El Ministerio para la Transición Ecológica y Reto Demográfico, dentro de la convocatoria infraestructuras sociales, ambientales y digitales, componente 10 del Plan de Recuperación, Transformación y Resiliencia, ha concedido una ayuda de **14 M€ en ayudas para 14 proyectos en 9 municipios**. Los ayuntamientos beneficiarios son: Belmez, Los Blázquez, Valsequillo, La Granjuela, Peñarroya-Pueblonuevo, Villaviciosa de Córdoba, Villanueva del Rey, Villaharta y Fuente Obejuna.

Proyectos municipales apoyados



Nº de proyectos

15

Ayuda concedida

14,09M€

Inversión movilizada

14,29M€

Las subvenciones permitirán la rehabilitación y transformación de bienes, espacios y terrenos de titularidad pública, para nuevos usos que refuercen su componente social, medioambiental y digital o ayuden a la creación de otros nuevos espacios.

Favoreciendo el **desarrollo económico, emprendimiento y digitalización**; Villaviciosa de Córdoba propone crear un **vivero de microempresas** para favorecer la innovación y el emprendimiento enfocado a empresas a favorecer el emprendimiento en la zona. Los Blázquez ha apostado por acondicionar un **espacio para la innovación e investigación agroalimentaria**.

También se llevarán a cabo proyectos **relacionados con la asistencia sociosanitaria**; Fuente Obejuna con un proyecto **de Residencia para Personas Mayores**. En Peñarroya-Pueblonuevo se ha propuesto la rehabilitación de un antiguo hotel para convertirlo en un **centro de atención sociosanitaria**. Y por último Villaviciosa de Córdoba ha decidido poner en marcha un **centro de día para personas mayores**.



Antiguo hotel de Peñarroya-Pueblonuevo

Por último, iniciativas muy interesantes **relacionadas con la cultura y el turismo** que contribuirán a la dinamización de la economía local y la fijación de la población al territorio; como el ayuntamiento de Belmez se propone crear un **centro de interpretación del almendro y la recuperación de espacios degradados y convertirlos en un parque periurbano y un centro de interpretación de la minería**, haciendo de la actividad turística polo de desarrollo.

A estas iniciativas, se suma el proyecto municipal del Ayuntamiento de Belmez -apoyado (CIUDEN)- para el reacondicionamiento del **Centro de Estancia Diurna para personas mayores y personas en situación de dependencia o con discapacidad física**. Este proyecto tiene como objetivo la ejecución de las obras de adaptación a la normativa, requeridas por la administración, así como la compra del equipamiento para su puesta en funcionamiento. Este centro está capacitado para atender a 30 personas en situación de dependencia.

El proyecto, que conlleva una inversión total de 114.882,85 Euros, ha recibido una subvención de 81.854,03€ (71,25%) de la línea de ayudas para entidades locales afectadas por el cierre de Centrales Termoeléctricas de Carbón (Orden TEC 1141/2019) de CIUDEN. Se estima que generará 10 nuevos en empleos.

El Ayuntamiento de Belmez también ha sido beneficiario de la Ayuda de Reto Demográfico para la financiación de proyectos innovadores promovidos por entidades locales para la transformación territorial, para el proyecto de puesta en marcha del Centro de Tecnificación del Almendro, por un importe de 109.396€.



Parque Mina Aurora, Belmez

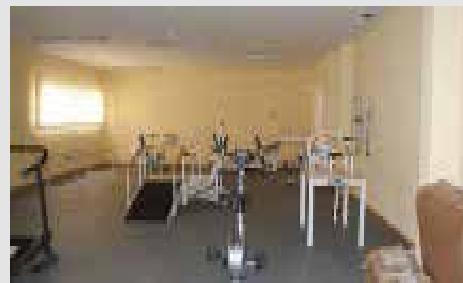

Centro de estancia diurna, Belmez

2. Acuerdo tripartito para centrales térmicas en cierre

El Acuerdo por una Transición Energética Justa para las centrales térmicas en cierre, de carácter vinculante, fomenta que las empresas energéticas que han cerrado o van a cerrar las instalaciones destinen nuevas inversiones a los territorios afectados, con el objetivo de mantener el empleo, reactivar la industria y dinamizar las comarcas donde se ubican las instalaciones.

Para velar por su desarrollo, se celebra anualmente una comisión de seguimiento y se publica un informe con los avances y resultados, además de reuniones bilaterales de seguimiento.

En el caso de la Central Térmica de Puente Nuevo, la empresa responsable del cierre EDP, está trabajando en el desarrollo de proyectos industriales y energéticos en los terrenos de la central térmica entre los que podemos destacar:

- Los proyectos energéticos que se desarrollarán en los terrenos de la Central con la **instalación de alrededor de 400 MW**, contarán con un **parque fotovoltaico flotante, parques terrestres en sus alrededores, un proyecto de una central de biomasa y otro para dotar a la red de mayor flexibilidad con un compensador síncrono.**

3. El Fondo Europeo de Transición Justa de la UE

El Fondo de Transición Justa (FTJ) de la Unión Europea es un instrumento financiero en el ámbito de la política de cohesión diseñado para apoyar a las regiones que enfrentan los desafíos socioeconómicos más significativos derivados de la transición hacia una economía climáticamente neutra. Este fondo forma parte del Mecanismo para una Transición Justa, que a su vez es un pilar clave del Pacto Verde Europeo.

El Fondo de Transición Justa está integrado en el ciclo presupuestario de la Unión Europea para el período 2021-2027. Aunque el diseño del programa permite que la ejecución de sus ayudas se extienda hasta 2029, y ampliable previsiblemente hasta 2030, se espera que una porción considerable de los fondos, aproximadamente 500 millones de euros, se desembolse para 2026.

El Fondo de Transición Justa está integrado en el ciclo presupuestario de la Unión Europea para el período 2021-2027. Aunque el diseño del programa permite que la ejecución de sus ayudas se extienda hasta 2029, y ampliable previsiblemente hasta 2030, se espera que una porción considerable de los fondos, aproximadamente 500 millones de euros, se desembolse para 2026.

La Junta de Andalucía cuenta con 32,16 M€ para la provincia de Córdoba, lo que supone el 3,70% del total del FTJ.



De los Fondos asignados a la Junta de Andalucía a la provincia de Córdoba le corresponden 32,16 M€.

En la provincia de Córdoba, se ha lanzado la convocatoria de incentivos para:

- El proyecto tractor "**Ecosistema industrial para la logística avanzada en Córdoba**", con una dotación presupuestaria de 15,44 M€. El ámbito territorial es el conjunto de los municipios de la provincia de Córdoba.
- El proyecto tractor "**Desarrollo industrial sostenible en el Valle del Guadiato**", con una dotación presupuestaria de 15,23 M€, que beneficiará a los municipios de transición justa de la provincia de Córdoba.

+ Apoyo a la cultura en los territorios en transición

El **Instituto para la Transición Justa (ITJ)**, a través de la **Fundación Ciudad de la Energía (CIUDEN)**, impulsa el programa cultural **Dinamiz ARTj**, una iniciativa destinada a dinamizar la vida social y artística de los municipios afectados por cierres de minas de carbón y centrales térmicas o nucleares. Este proyecto actúa como puente entre la demanda cultural local y la oferta creativa de jóvenes artistas en diversas disciplinas —música, teatro, danza, fotografía, pintura, escultura, performance—, ofreciendo actuaciones y exposiciones gratuitas en espacios municipales.

La iniciativa cumple con múltiples propósitos: favorecer las visitas a municipios con alto valor paisajístico y ambiental, enriquecer su oferta turística, fomentar el arraigo mediante el acceso gratuito a la cultura, y ofrecer plataformas profesionales a talentos emergentes. La primera edición, desarrollada en 2022-2023, incluyó más de 1.000 actuaciones con más de 80.000 espectadores en 136 municipios. En su segunda edición, el programa llegó a 165 municipios y 810 artistas, movilizando una inversión de más de 2 millones de euros. Ya está en camino a tercera edición.

En la primera edición del Programa en 2023, la ZTJ de Puente Nuevo-Valle del Guadiato contó con 46 actuaciones de diversas disciplinas artísticas, como teatro, conciertos de música interpretada por instrumentos de cuerda, flamenco, pop, musicales, etc., con propuestas también para el público infantil.

En la segunda edición de Dinamiz-ARTj, que ha tenido lugar desde septiembre de 2024 a marzo de 2025, a la ZTJ de Puente Nuevo-Valle del Guadiato se le concedieron 52 actuaciones.

En la actualidad, se está desarrollando la Tercera Edición de Dinamiz-ARTj, cuyas actuaciones tendrán lugar entre el 1 de septiembre de 2025 y el 30 de junio de 2026, en los espacios elegidos por los municipios. Y en el mes de noviembre de 2025 se ha lanzado su Cuarta Edición.



